



Ministero dell'Istruzione e del Merito
ISTITUTO COMPRENSIVO Statale "Maria Piazzoli"
Via Simone Elia, 6 - 24020 RANICA (BG) Tel. 035.512102
e-mail: bgic867007@istruzione.it pec: bgic867007@pec.istruzione.it
sito web: www.icranica.edu.it
Codice Meccanografico BGIC867007 – Codice Fiscale 95118610161



MANUALE DI PLESSO SCUOLA PRIMARIA

LA SCUOLA

DOVE SIAMO

La scuola Primaria dell'Istituto Comprensivo di Ranica si trova in via Simone Elia n° 4 a Ranica in provincia di Bergamo, un centro abitato sito in zona pedecollinare, confinante con il Parco dei Colli, all'imbocco della Valle Seriana. Il paese è collegato a Bergamo dal servizio di trasporto pubblico ATB, TEB e SAB che collega il capoluogo ai centri più lontani della Valle Seriana.



L'EDIFICIO

L'edificio della Scuola Primaria è collocato **su tre livelli**:

- al piano terra troviamo un ampio spazio (Atrio) per l'accoglienza (tavolo firme e tavolo collaboratori scolastici) che conduce a dx alle aule didattiche riservate alle classi prime e terze e, in fondo al lungo corridoio, alla sala docenti. Dall'ingresso andando a sinistra troviamo l'aula di scienze, uno spazio dedicato agli alunni con BES, l'infermeria e i locali dei collaboratori scolastici. Tutti gli spazi hanno servizi igienici dedicati presenti sul piano.
- al piano superiore si accede tramite scalinata che conduce a un piccolo atrio dove troviamo la postazione dei collaboratori scolastici, un'aula riservata agli alunni con BES e un lungo corridoio che si apre a dx sulle aule didattiche riservate alle quarte e a sx sulle aule di seconde e quinte. In fondo al corridoio abbiamo l'aula di musica e un ampio laboratorio di informatica/STEM. Tutti gli spazi hanno servizi igienici dedicati presenti sul piano.
- accanto alla postazione dei collaboratori scolastici al piano terra troviamo una porta che conduce nel seminterrato dove si trovano alcune aule speciali: la palestra, l'aula di arte e una stanza utilizzata per psicomotricità. Anche in questo piano sono presenti servizi igienici dedicati.

L'edificio è circondato da un vasto giardino piantumato nel quale è presente un cortile piastrellato, uno spazio a tetto con rastrelliera per biciclette e alcuni arredi per la didattica outdoor.

LE AULE

Le aule didattiche riservate alle classi sono luminose, colorate, strutturate in modo tale da consentire un'efficiente organizzazione delle attività didattiche e sono tutte dotate di lavagna interattiva multimediale (LIM) con collegamento ad Internet.

ACCESSI E AULE SPECIALI

INGRESSO NELL'ISTITUTO E NELLE CLASSI

1. L'ingresso è organizzato su due cancelli situati in via Simone Elia: il cancello della Scuola Primaria al n° 4 e il cancello della Scuola Secondaria al n° 6
2. Gli alunni vengono accolti alle ore 8:10 dalle insegnanti in appositi spazi nei cortili della scuola.
3. Alle ore 8:15 (al suono della seconda campanella)iniziano le lezioni.
4. È vietato agli allievi soffermarsi nelle aree del cortile e/o nei corridoi
5. È vietato l'ingresso dei genitori se non autorizzati. Gli insegnanti non devono intrattenersi sul cancello per colloqui con la famiglia.
6. Gli alunni che arrivano in ritardo devono accedere dal cancello principale, suonando il campanello e/o attendendo che il collaboratore scolastico lo accompagni in aula.
7. Non è consentito agli alunni che entrano dal cancello della Secondaria percorrere il sentiero che conduce alla Primaria con biciclette o monopattino; i mezzi sono da collocare nelle apposite rastrelliere e vanno sempre condotti a mano fino all'uscita.

USCITA DALL'ISTITUTO

Nelle giornate del lunedì-mercoledì-giovedì-venerdì:

- gli alunni delle classi quarte e quinte si preparano per l'uscita alle ore 16.10; escono dall'edificio per primi al suono della prima campanella e vengono accompagnati al cortile della Secondaria. Al suono della seconda campanella, alle ore 16.15, usciranno da soli e non sarà necessaria la consegna all'adulto se non per gli alunni che ne hanno fatto richiesta con apposito modulo.
- gli alunni delle classi prime, seconde e terze si preparano all'uscita e alle ore 16.15 si predispongono negli appositi spazi del cortile della Scuola Primaria; al suono della campanella alle ore 16.15 verranno consegnati all'adulto di riferimento.

Nella giornata del martedì l'uscita è prevista per le 12.15; gli alunni di seconda, quarta e quinta si preparano per l'uscita 5 minuti prima ed escono per primi dall'edificio per raggiungere con tranquillità il cancello della Secondaria.

Si raccomanda la continua sorveglianza degli alunni fino all'uscita dai cancelli della scuola.

Si precisa che, in caso di ritardo ingiustificato del genitore (o delegato) oltre i 10 minuti dal termine delle lezioni, il minore verrà condotto presso la sede della Dirigenza scolastica, che provvederà al collocamento del minore secondo le disposizioni di legge.

I docenti non sono tenuti a trattenerli **oltre i dieci minuti** dal termine del proprio orario di servizio e i Collaboratori Scolastici non hanno obblighi di vigilanza sui minori **oltre i dieci minuti**.

UTILIZZO AULE SPECIALI

Nel caso di **trasferimento della classe** in un'aula speciale (palestra o laboratorio) gli alunni dovranno attendere il docente, che li accompagnerà nel luogo preposto alla lezione. Il gruppo dovrà spostarsi con il massimo rispetto delle regole, evitando schiamazzi nei corridoi o nell'atrio. In alcun modo potrà essere consentito lo spostamento non vigilato degli alunni negli ambienti scolastici.

PRENOTAZIONE AULE SPECIALI E PALESTRA

Le aule avranno un referente che gestirà le prenotazioni tramite un Google Calendar

PRIORITÀ DI ACCESSO ALLE AULE SPECIALI

I criteri di priorità saranno concordati nel Plesso

COLLOCAZIONE DELLE AULE SPECIALI E FUNZIONE PRINCIPALE

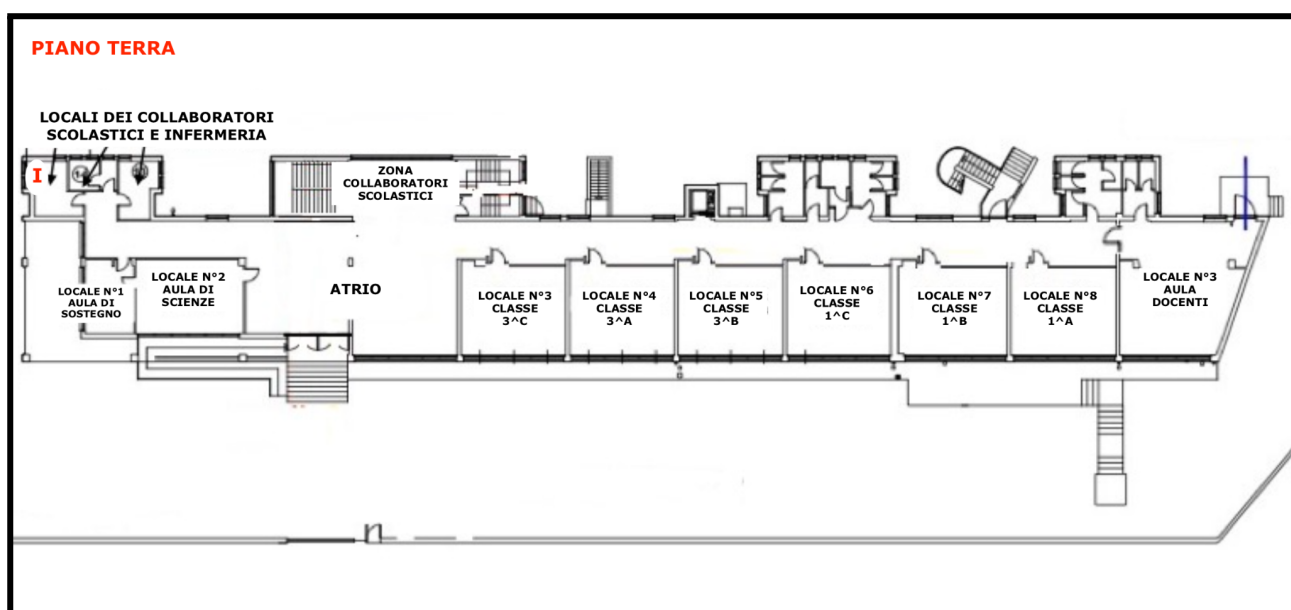

ATRIO	IN QUESTO SPAZIO SI TROVA LO SPAZIO ACCOGLIENZA E LA ZONA DEI COLLABORATORI SCOLASTICI CON LA FOTOCOPIATRICE.
AULA n° 1	AULA DI SOSTEGNO PER ALUNNI DVA
AULA n°2	AULA CON ARMADIO DI SCIENZE: utilizzata per i gruppi di AIRC del piano terra e/o per attività in piccolo gruppo.
AULA n°9	UTILIZZATA PREVALENTEMENTE PER RIUNIONI E PER COLLOQUI, PUÒ ESSERE PRENOTATA PER PROGETTI A CLASSI APERTE (vanno stabiliti nel Plesso i criteri di precedenza in base ai progetti in programma).

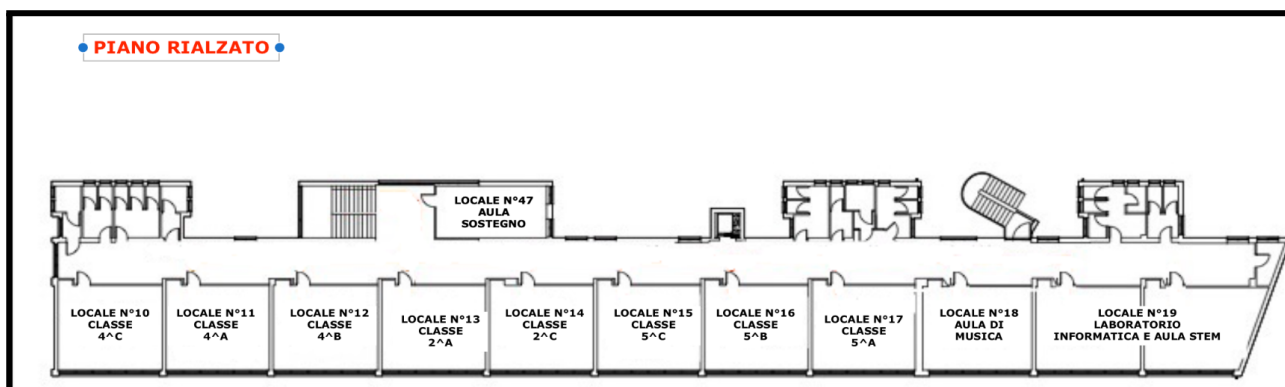

AULE n°47	SPAZIO PREVALENTEMENTE PER IL SOSTEGNO e L'AIRC DELLA AULE AL PIANO RIALZATO
AULA n°18	AULA MUSICA: SPAZIO DEDICATO PER LE ATTIVITÀ MUSICALI.
AULA n° 19	LABORATORIO INFORMATICA E STEM: SARÀ IL LABORATORIO PER LE ATTIVITÀ DI TECNOLOGIA. È PREVISTO UN PREPOSTO PER LA GESTIONE IN SICUREZZA DELLE ATTREZZATURE INFORMATICHE

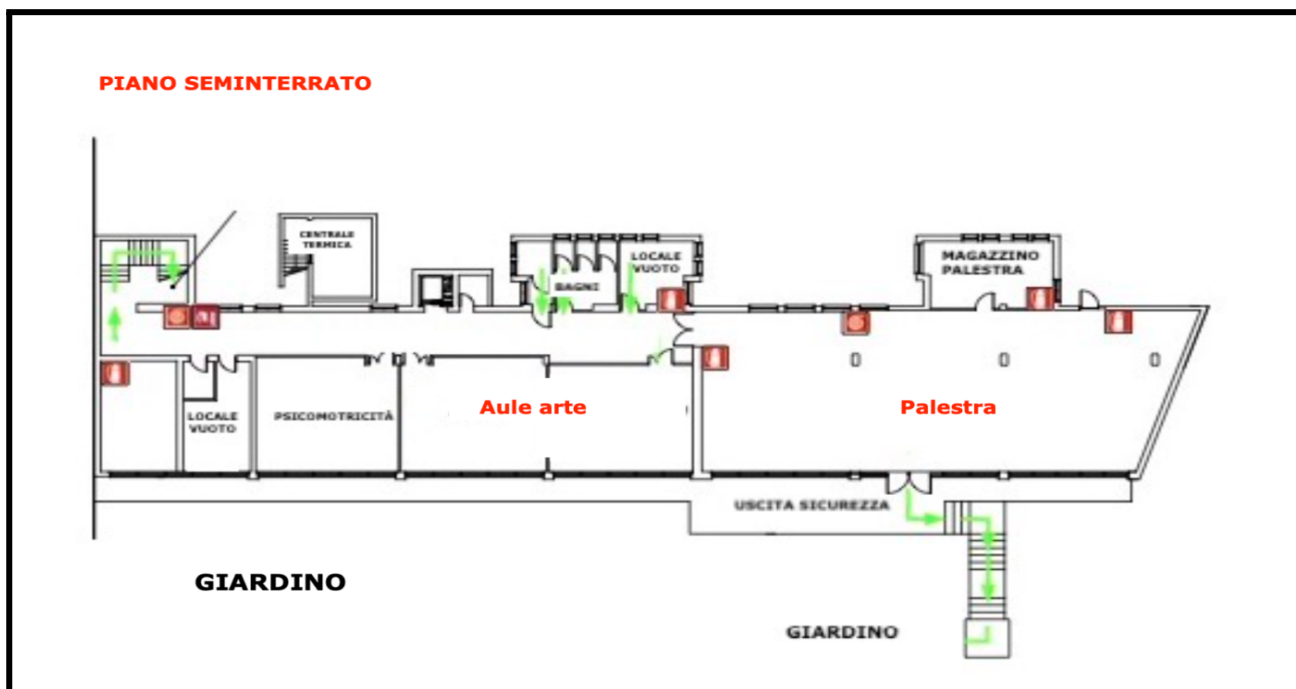

PALESTRA	SPAZIO PER ATTIVITÀ MOTORIA DELLE CLASSI PRIME - SECONDE E TERZE. IL LOCALE HA UN MAGAZZINO PER GLI ATTREZZI E HA UN PREPOSTO PER LA GESTIONE IN SICUREZZA DEI MATERIALI. LE CLASSI QUARTE E QUINTE UTILIZZANO LA PALESTRA DELLA SCUOLA SECONDARIA RAGGIUNGIBILE CON PERCORSO INTERNO AL PERIMETRO DELL'ISTITUTO.
AULA DI ARTE + SPAZIO VUOTO	(I 2 SPAZI NON SONO ANCORA UNITI) LUOGO PER LE ATTIVITÀ ARTISTICHE E MANIPOLATIVE.
PSICOMOTRICITÀ	SPAZIO PICCOLO PER ATTIVITÀ MOTORIE DOTATO DI SPECCHIO.
TAVOLI OUTDOOR	SARANNO COLLOCATE 2 POSTAZIONI CON TAVOLI E PANCHE (5 TAVOLI IN TUTTO).

I TEMPI

IL TEMPO SCUOLA

GIORNI	CLASSI 1^, 2^, 3^		CLASSI 4^ E 5^
	ORARI Settimana corta 28 ore	ORARI Settimana corta 30 ore	ORARI Settimana corta 30 ore
Lu, Me, Gio, Ve	8.15 - 12.45	8.15 - 12.45	8.15 - 12.45
Ma	8.15 - 12.15	8.15 - 12.15	8.15 - 12.15
Lu, Me, Gio	14.15 - 16.15	14.15 - 16.15	14.15 - 16.15
Ve		14.15 - 16.15	14.15 - 16.15

IL MONTE ORE SETTIMANALE DELLE DISCIPLINE

Discipline che formano il Curricolo per Competenze

DISCIPLINE	CL 1^		CL 2^		CL 3^		CL 4^	CL 5^
	28 h	30 h	28 h	30 h	28 h	30 h	30 h	30 h
Italiano	6	7	6	7	6	7	7	7
Lingua Inglese e comunitaria	1	1	2	2	3	3	3	3
Matematica	6	7	6	6	6	6	6	6
Scienze	2	2	2	2	2	2	2	2
Tecnologia e Informatica	1	1	1	1	1	1	1	1
Storia, Geografia	4	4	4	4	4	4	4	4
Religione (IRC) o Attività Alternative all'IRC (AIRC)	2	2	2	2	2	2	2	2
Arte e Immagine	2	2	2	2	1	2	2	2
Musica	2	2	1	2	1	1	1	1
Educazione Fisica	2	2	2	2	2	2	2	2
Educazione Civica	*	*	*	*	*	*	*	*

* Per "Educazione Civica" sono previste non meno di 33 ore per ciascun anno scolastico, costituite dalle unità didattiche dei singoli curricula disciplinari e da unità di apprendimento e moduli interdisciplinari trasversali. La disciplina ha come assi portanti i seguenti nuclei: Costituzione (legalità e solidarietà), Sviluppo sostenibile (educazione ambientale, conoscenza e tutela del patrimonio e del territorio), Cittadinanza digitale.

Per l' a.s. 2022/2023 le classi hanno optato per il modello di 28/30 ore settimanali come da tabella sopra specificata.

In questa organizzazione scolastica sono previsti interventi di altri docenti oltre quelli curricolari e di classe:

- insegnanti di IRC (Insegnamento della Religione Cattolica)
- insegnanti di AIRC (Attività Alternative all'IRC)
- insegnanti di sostegno
- assistenti educatori
- insegnanti per il potenziamento dell'offerta formativa (Organico dell'Autonomia)

I docenti su attività di progetto (recupero, potenziamento, AIRC, ID/IP) operano con interventi sul microgruppo per offrire percorsi migliorativi e rispondenti ai bisogni formativi dei singoli alunni.

GESTIONE INTERVALLI

Si ricorda che l'intervallo è una pausa dalle lezioni che si colloca tra la terza e la quarta ora.

L'intervallo dura circa 15 minuti, in caso di bel tempo, gli alunni devono recarsi in cortile negli spazi riservati alle classi e organizzato per evitare di sovraffollare bagni e spazi di ricreazione.

Gli alunni hanno la possibilità di scegliere come gestire questa pausa, ma all'interno e nel rispetto delle regole seguenti:

- è vietato correre in modo sfrenato, giocare a palla, con la fionda, fare la cavallina o altri giochi che mettano a rischio l'incolumità altrui (è permesso il gioco dell'elastico) o è vietato picchiarsi, spingere i compagni, insultarsi, fare scherzi. Si raccomanda il rispetto verso i compagni, gli oggetti altrui e le suppellettili della Scuola
- è vietato che, durante l'intervallo in cortile, gli alunni si intrattengano con persone che sostano all'esterno della Scuola
- il rientro in classe al termine dell'intervallo deve avvenire ordinatamente e senza correre
- per permettere la sorveglianza, è vietato spostarsi dagli spazi stabiliti per ciascuna classe o sostare sulla scalinata d'ingresso e sulla rampa disabili
- è vietato fare assembramenti o sostare nei servizi igienici
- in caso di buone condizioni meteorologiche (anche in periodo invernale) gli alunni svolgeranno l'intervallo in cortile; i casi particolari saranno valutati dai docenti della terza ora
- durante l'intervallo in cortile, gli alunni della Scuola Primaria utilizzeranno i servizi igienici del piano terra; i servizi saranno sorvegliati da un Collaboratore Scolastico o durante l'intervallo in cortile, gli alunni delle classi seconde della Scuola Secondaria utilizzeranno i servizi igienici del piano terra; gli alunni delle classi prime e terze utilizzeranno i servizi del primo piano, sotto la vigile sorveglianza di un Collaboratore Scolastico
- per dissetarsi è possibile portare una bottiglietta/borraccia con proprio nome e cognome da conservare negli zaini ben chiusa
- in caso di avverse condizioni meteo gli alunni trascorreranno l'intervallo negli spazi adiacenti le classi, secondo le indicazioni dei docenti
- durante la prima ora e in quella successiva all'intervallo (salvo casi di urgenza) non è consentito l'utilizzo dei servizi igienici, al fine di abituare gli alunni a gestire opportunamente il tempo dell'intervallo e ad avvalersi della possibilità di uscire dall'aula per necessità reali.

Si tratta, ovviamente, di una norma da gestire con la dovuta flessibilità, valutata dal/dai docente/i titolare/i dell'ora di lezione, dovendosi adattare ai reali bisogni fisiologici degli alunni anche in base all'età

L'accesso ai servizi igienici sarà concesso ad un alunno per volta in relazione ai servizi igienici sul piano (1 maschio e 1 femmina se ci sono servizi dedicati), per ragioni legate alla sicurezza e agli obblighi di sorveglianza in capo ai docenti e al personale ausiliario.

É bene precisare che la sorveglianza degli alunni durante l'intervallo e l'intermensa spetta ai docenti titolari dell'ora di lezione (art. 2048 del Codice Civile e art. 28 comma 10 CCNL scuola 2006-2009), coadiuvati dai Collaboratori Scolastici in servizio (CCNL Scuola, Tabella "A" Profilo ATA).

Il dovere di sorveglianza del docente di sostegno è esteso all'intera classe qualora coincida con il proprio orario di servizio. Si ricorda, invece, che gli Assistenti Educatori, dipendenti da società cooperative partner della Scuola, hanno dovere di sorveglianza esclusivamente sul proprio alunno, anche durante l'intervallo (sempre se coincidente con il proprio orario di servizio).

Spazi da occupare durante l'intervallo e l'intermessa in caso di condizioni meteorologiche compatibili

1. le classi prime e terze rimarranno nel tratto di giardino di fronte alle rispettive aule
2. le classi seconde sosteranno nella zona piastrellata davanti all'ingresso
3. le classi quarte sosteranno sul lato, accanto al parcheggio biciclette
4. le classi quinte sosteranno nel giardino che conduce alla Scuola Secondaria di I grado; per l'intervallo mensa si utilizzerà il cortile antistante la scuola Secondaria

L'assegnazione degli spazi da occupare durante l'intervallo e l'intermessa sarà, comunque, valutata annualmente sulla base della numerosità delle classi e della loro composizione e indicata con apposito piano elaborato dal docente Referente di Plesso a settembre.

RAPPORTI CON LE FAMIGLIE

Patto di Corresponsabilità educativa	scarica il documento
Uso di Classroom	<p>La piattaforma Google Workspace è utilizzata nei tre Plessi dell'Istituto.</p> <p>Scarica la liberatoria da consegnare al momento dell'iscrizione</p>
Incontri scuola famiglia	scarica il calendario degli incontri programmati
Accesso ai locali scolastici	<p>L'accesso all'edificio da parte dei genitori e/o di estranei è consentito previa autorizzazione e/o comunicazione ai collaboratori scolastici presenti del motivo della presenza. Per accedere ai locali della scuola è necessario compilare in tutte le sue parti il registro dei visitatori all'ingresso</p>
Ritiro alunni: ritardo del genitore	<p>In caso di ritardo ingiustificato del genitore (o delegato) oltre i 10 minuti dal termine delle lezioni, il minore verrà condotto presso la sede della Dirigenza scolastica, che provvederà al collocamento del minore secondo le disposizioni di legge. I docenti non sono tenuti a trattenersi oltre i dieci minuti dal termine del proprio orario di servizio e i Collaboratori Scolastici non hanno obblighi di vigilanza sui minori oltre i dieci minuti.</p>
Uscita anticipata	<p>I permessi di uscita anticipata saranno concessi solo per motivate richieste scritte da parte dei genitori/tutori legali. Qualora gli alunni dovessero lasciare le lezioni prima del termine, l'uscita verrà effettuata tramite richiesta scritta degli stessi genitori sul diario. La Scuola sarà esonerata da ogni responsabilità successiva.</p> <p>È necessario che i genitori/tutori legali (o persona delegata per iscritto) ritirino personalmente il figlio dalla Scuola. Non sarà concessa l'uscita agli alunni prelevati da adulto non delegato in forma scritta (in caso di separazione dei genitori con affidamento congiunto del minore, la delega dovrà essere firmata da entrambi; in caso di affidamento esclusivo, si accetterà la delega del solo genitore affidatario).</p>
Uscita autonoma alunni (SOLO classi quarta e quinta)	<p>Per gli alunni delle classi quarte e quinte è prevista la compilazione da parte delle famiglie di un modello di autorizzazione all'uscita autonoma (scarica il documento) da compilare ad inizio anno scolastico della classe quarta secondo quanto previsto dalle disposizioni in materia di uscita dei minori di 14 anni dai locali scolastici. Nel rispetto dei principi sopra esposti e delle indicazioni fornite, il Dirigente Scolastico potrà valutare la sussistenza di condizioni eccezionali.</p> <p>Per gli alunni di quarte e quinta NON iscritti al servizio mensa è possibile richiedere, con apposito modulo, l'uscita in autonomia alle 12.45 con rientro alle 14.10 per le lezioni pomeridiane.</p>